



REPUBLIKA SLOVENIJA
MINISTRSTVO ZA OKOLJE IN PROSTOR
GEODETSKA UPRAVA REPUBLIKE SLOVENIJE

eZKN

PREGLEDOVALNIK ARHIVSKIH ZEMLJIŠKOKATASTRSKIH NAČRTOV

Navodila za uporabo

Datum: junij 2018

Verzija: 1.0

Vsebina

Opis podatkov in pregledovalnika	3
Osnovni ukazi	4
Prostorski iskalniki	4
Pregled osnovnih podatkov o načrtih	6
Ogled načrta	8

Opis podatkov in pregledovalnika

Pregledovalnik arhivskih digitalnih zemljiško katastrskih načrtov (ZKN) omogoča enostaven vpogled v arhivsko gradivo, ki ga hranita Geodetska uprava RS in Arhiv RS. Digitalne rastrske slike načrtov je možno pregledovati na ekranu in jih shraniti na lokalni računalnik uporabnika.

Vsi katastrski podatki so urejeni po katastrskih občinah (več o zemljiškem katastru lahko preberete [tukaj](#)). Podatki Geodetske uprave so organizirani po posameznih listih glede na merilo (mreže listov) v katerem so izdelani. Za vsako merilo obstaja več časovnih stanj načrtov, ki jih lahko pregledujemo na osnovi vrednosti podatka v polju "Stanje" (npr. zadnji vzdrževan načrt ima vrednost 0, starejši načrt ima vrednost 1, itd.). S pomočjo vtičnika za format DjVu lahko izbrano sliko načrta povečamo, pomanjšujemo, natisnemo in shranimo v format BMP. Pri shranjevanju je potrebno upoštevati, da se velikost slike nekajkrat poveča, ker zapis ni več stisnjen.

Podatki Arhiva RS niso organizirani po posameznih merilih ampak na enoto katastrske občine oz. kresije. V polju "Stanje" je pri podatkih Arhiva zapisana vrednost 20 za Reambulančni kataster in 21 za Franciscejski kataster. Do podatkov Arhiva aplikacija dostopa direktno tako, da je za uporabo njihovih podatkov potrebno poznati način pregledovanja podatkovnega gradiva (ARS: Pregledi in iskanja po gradivu zemljiških katastrov. Navodila za uporabnike).

Pregledovanje v eZKN deluje tako, da je potrebno najprej izbrati lokacijo v prostoru (npr. klik z miško), kjer nas zanima na katerih arhivskih načrtih je narisana izbrana lokacija. Za hiter premik po prostoru lahko uporabimo prostorske iskalnike, ki omogočajo iskanje po naslovu, parcelni številki, katastrski občini in splošni oznaki lista. Za prikaz celotne slike načrta najprej izberemo ustrezno vrstico v preglednici (jo potegnemo) in nato kliknemo na pomanjšano sliko.

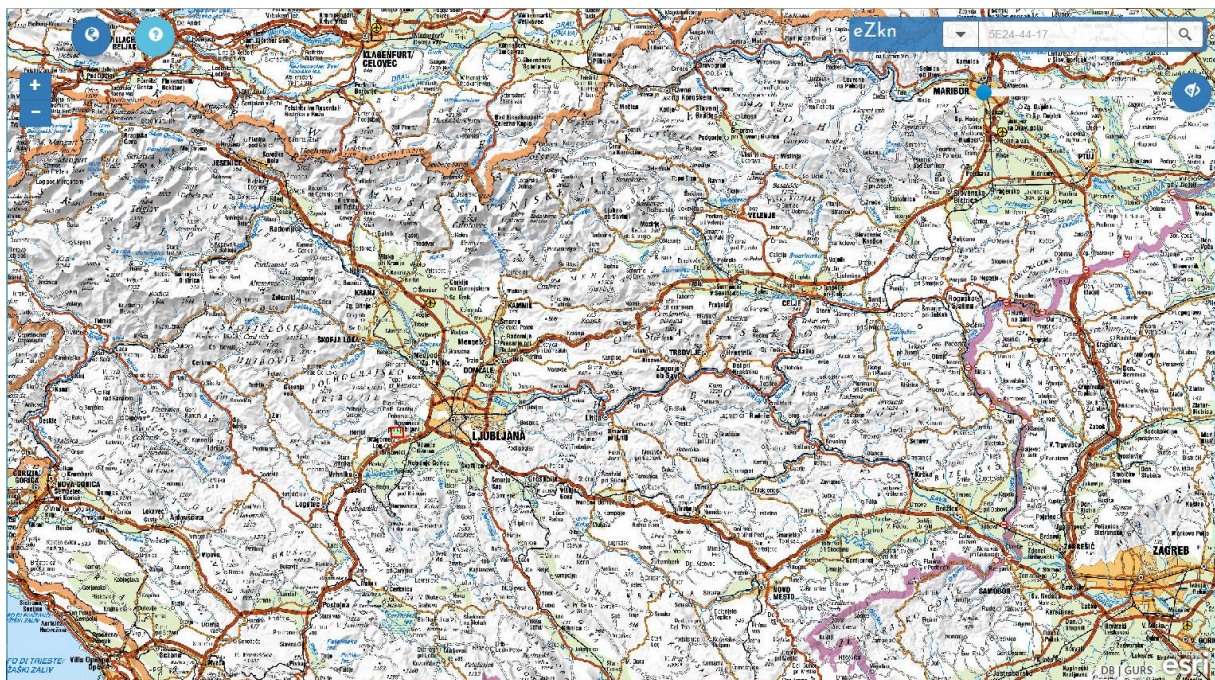

Slika 1: Začetno okno pregledovalnika

Osnovni ukazi

Pomik: Kliknemo na levi miškin gumb, karto primemo in jo premikamo.

Povečava z oknom: s pritisnjeno tipko SHIFT in levim miškinim gumbom narišemo pravokotnik za območje povečave na karti.



Povečava/Pomanjšava: s klikom na gumba se slika približa ali oddalji za en korak. Lahko se uporabi tudi kolesček na miški.



Polni pogled: pogled karte na celotno Slovenijo nastavimo s klikom na ta gumb.



Pomoč: gumb za prikaz kratkih navodil in povezav do dokumentov.



Prosojnost mreže okvirjev listov ZKN nastavljamo z gumbom (slika 2). Standardno je prosojnost nastavljena na **0**.

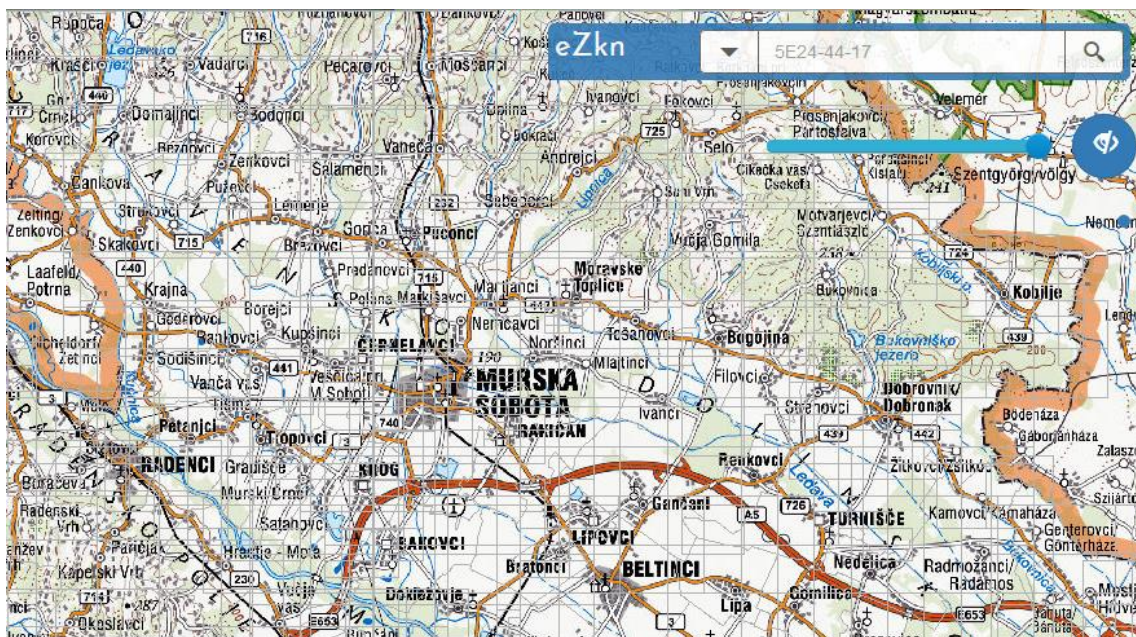

Slika 2: Mreže okvirjev listov

Prostorski iskalniki

Izbirate lahko med različnimi načini iskanja lokacije:

- Splošna oznaka
- Naslov
- Parcela
- Katastrska občina

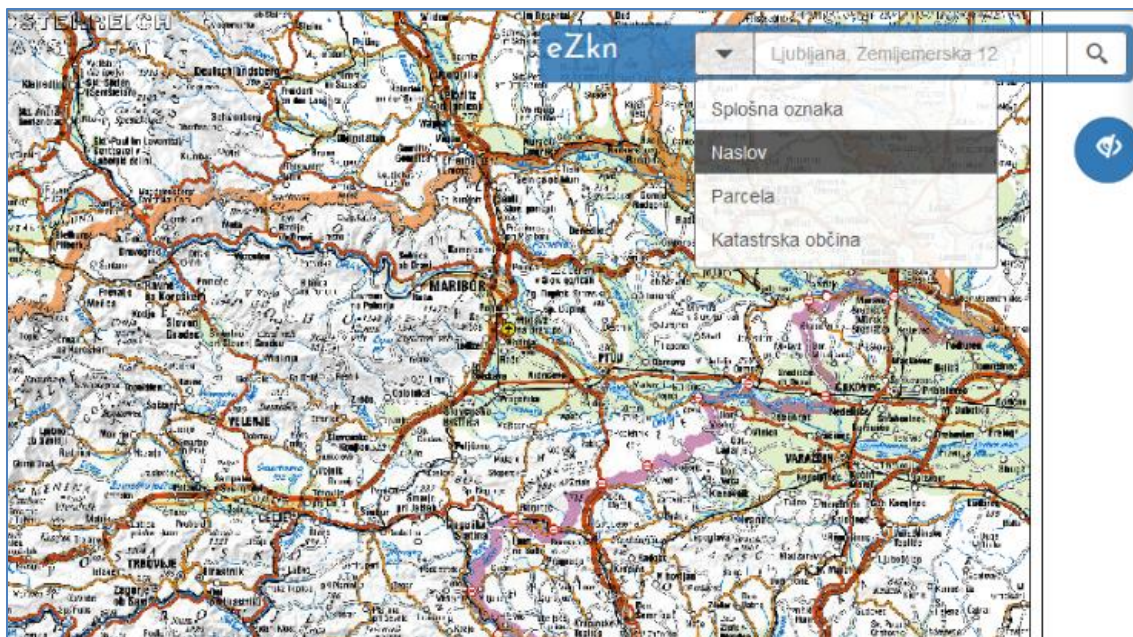

Slika 3: Iskalniki lokacije

Pri uporabi prostorskih iskalnikov je potrebno upoštevati določen način dela.

Ko vpišemo prvih nekaj znakov, iskalnik poišče ustrezne zapise in jih prvih šest izpiše v padajočem seznamu. Iz seznama izberite primeren zapis in ga po potrebi dopolnite. **Vedno** je potrebno **izbrati zapis iz seznama**.

Po izvedbi iskanja aplikacija približa iskano območje ali lokacijo na ekranu.

Nekaj primerov iskanja po oznakah listov, naslovih, parcelah in katastrskih občinah je navedenih v nadaljevanju.

Splošna oznaka lista:

- 5E24
- 5E24-4
- 5E24-44-17

Iskanje naslova. Naslov objekta poiščete z vpisom ulice, hišne številke in kraja v različnih kombinacijah, primeri:

- Ljubljana zemljem
- Zemljemerska 12
- ljubljana
- Koper ljubljanska

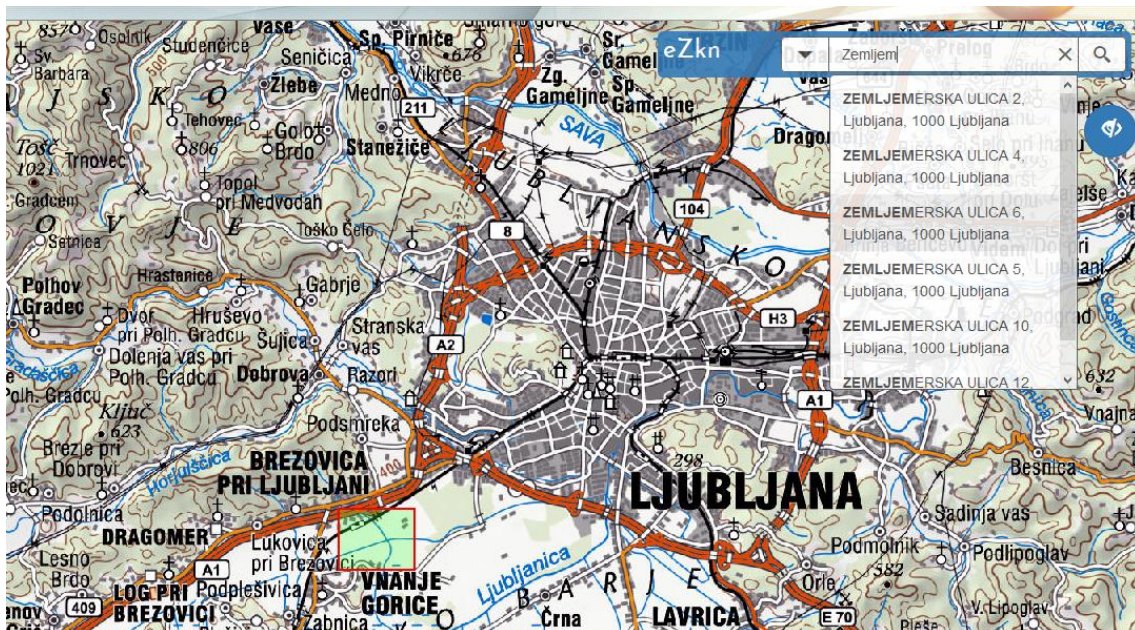

Slika 4: Iskalnik naslovov

Iskanje parcele. Iskanje parcele poteka s kombinacijami podatkov o katastrski občini (številka ali ime) in parcelne številke, primeri:

- 1727 (katastrska občina) 421 (parcelna številka)
- poljansko predmestje 421
- 421 poljansko
- 1420/109 KAŠELJ 1770

Iskanje katastrske občine: Katastrsko občino poiščete z vpisom številke in/ali z njenim imenom:

- 1727
- poljansko predmestje
- poljans

Pregled osnovnih podatkov o načrtih

Za prikaz seznama ZKN, ki obstajajo na določeni lokaciji morate z miško klikniti na želeno točko na ekranskem prikazu. Na ekranu se izriše zeleno obarvan pravokotnik obrisa prve karte, ki tam obstaja. Na levi strani ekrana se pojavita dve preglednici (slika 5).

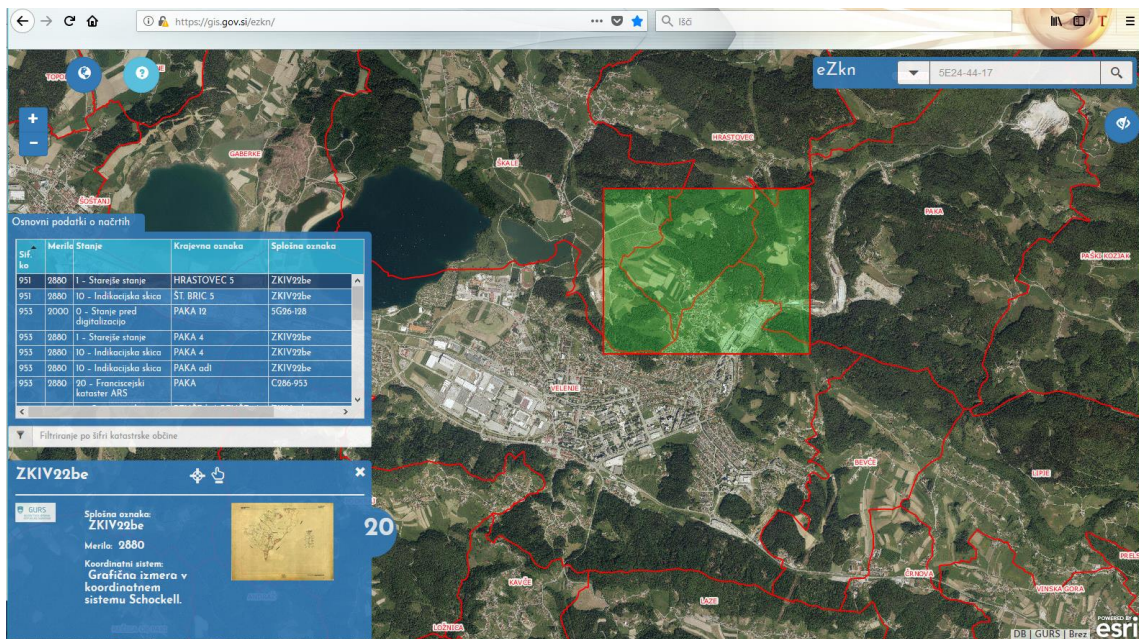

Slika 5: Prikaz podatkov o načrtih na izbrani lokaciji

V prvi preglednici (Osnovni podatki o načrtih), so izpisani podatki o ZKN na izbrani lokaciji. Uporabnik lahko razvršča prikaz podatkov (naraščajoče/padajoče) po vseh stolpcih. S premikom drsnika na spodnjem delu preglednice se prikažeta še stolpca za začetno in končno leto nastavitve vzdrževanja vsebine na načrtu. Čisto na dnu preglednice je vrstica, ki omogoča filtriranje zapisov po šifri katastrske občine. Če v vrstici ni podatkov, so izpisane vse katastrske občine.

Sif. ko.	Merila Stanje	Krajevna oznaka	Splošna oznaka
951	2880 1 - Starejše stanje	HRASTOVEC 5	ZKIV22be
951	2880 10 - Indikacijska skica	ŠT. BRIC 5	ZKIV22be
953	2000 0 - Stanje pred digitalizacijo	PAKA 12	5G26-128
953	2880 1 - Starejše stanje	PAKA 4	ZKIV22be
953	2880 10 - Indikacijska skica	PAKA 4	ZKIV22be
953	2880 10 - Indikacijska skica	PAKA adl	ZKIV22be
953	2880 20 - Franciscejski kataster ARS	PAKA	C286-953



Slika 6: Pregled osnovnih podatkov o načrtih

Posamezne vrednosti v stolpcu "Stanje" imajo naslednji pomen:

- 0 – Stanje pred digitalizacijo. Zadnje stanje podatkov pred nastavitvijo digitalnega katastra.
- 1 – Starejše stanje. Prvo starejše stanje načrta.
- 2 – Starejše stanje. Drugo starejše stanje načrta.
- 3 – 9 Naslednja starejša stanja načrta.
- 10 – Indikacijska skica. Prva indikacijska skica.

- 11 – Indikacijska skica. Starejša indikacijska skica.
- 12 – 15 Naslednje starejše idikacijske skice.
- 70 – Zemljiškknjižni načrt.
- 80 – Različni načrti. Načrti, ki jih ni bilo mogoče uvrstiti v nobeno kategorijo.
- 90 – Razdelitev na detajlne liste.
- 20 – Franciscejski kataster, podatki Arhiva Slovenije.
- 21 – Reambulančni kataster, podatki Arhiva Slovenije.

Ogled načrta

V spodnjem oknu so za izbran načrt iz zgornje preglednice (potemnjena vrstica) izpisani podatki o splošni oznaki, merilu in koordinatnem sistemu. Prikazana je tudi pomanjšana slika. Ob strani je izpisano število vseh načrtov, ki obstajajo na lokaciji, kjer smo kliknili z miško. Na sredini okna sta dva gumba , ki omogočata, da si približamo in centriramo izbran okvir načrta na ekranu. Na desni strani zgoraj je gumb , ki zapre obe okni.



Slika 7: Predogled načrta

S klikom na pomanjšano sliko načrta – "Klikni za povečavo" sprožimo prenos in pregled rastrske slike ZKN v novem oknu (slika 8). Pri podatkih Geodetske uprave RS se v novem oknu pojavi orodna vrstica dodatka za pregledovanje DjVU datotek.

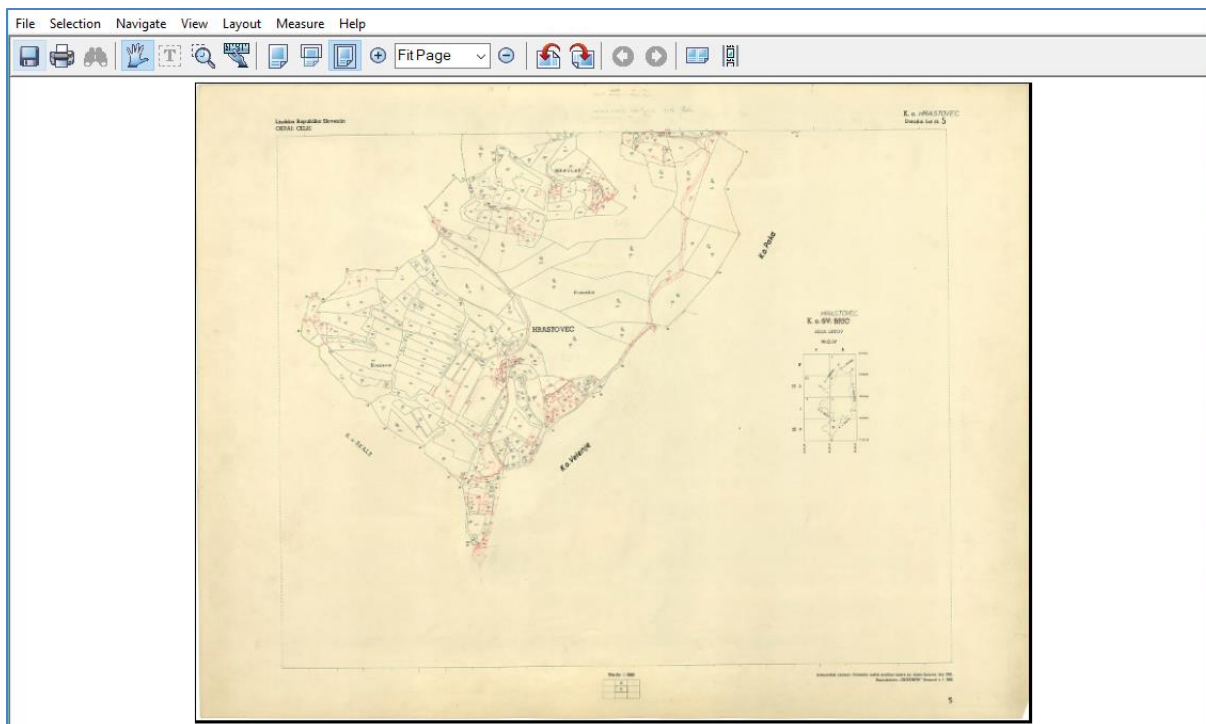

Slika 8: Prikaz načrta s pomočjo dodatka za DjVu.

Ko izberemo prikaz podatkov Franciscejskega ali Reambulančnega katastra se v novem oknu pojavi pregledovalnik Arhiva Slovenije ("Pregledi in iskanja po podatkovni zbirki ARS"). Delo s podatki poteka v skladu z navodili Arhiva.

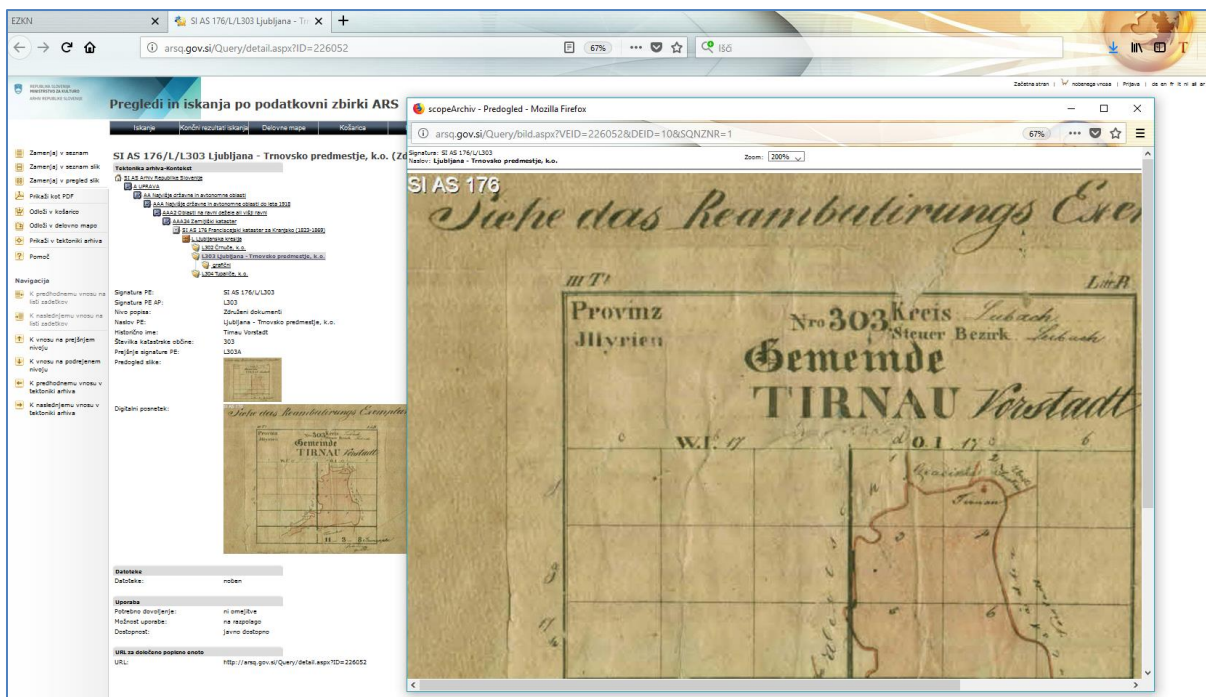

Slika 9: Pregled podatkov Arhiva RS.

Delo z aplikacijo zaključimo z zapiranjem brskalnika. Priporočamo, da se ob ponovni uporabi aplikacije v brskalniku pobriše zgodovina brskanja.